

TNS (w Polsce TNS OBOP) został wyłącznym partnerem Komisji Europejskiej w dziedzinie realizacji unijnego sondażu Standard Eurobarometer – największego tego typu badania na świecie.

OPINIE O CZŁONKOSTWIE POLSKI W UNII EUROPEJSKIEJ W POŁOWIE MAJA 2006 R.

Warszawa, czerwiec 2006 r.

- Dwóch z trzech Polaków (66%) wyraża obecnie aprobatę członkostwa naszego kraju w Unii Europejskiej. Niezadowolenie z powodu obecności naszego kraju w strukturach unijnych deklaruje 9% społeczeństwa. 22% osób twierdzi, że unijne członkostwo nie jest ani czymś dobrym, ani złym. 3% badanych nie ma na ten temat zdania.
- 75% społeczeństwa wyraża przekonanie, że wejście Polski do UE nie wpłynęło znacząco na ich życie. Wpływ taki dostrzega 24% badanych: 15% Polaków wskazuje na zmiany na lepsze, a 9% twierdzi, że ich sytuacja uległa pogorszeniu. Co setny (1%) ankietowany nie ma zdania w tej sprawie.
- 63% Polaków zauważa zmiany w sytuacji kraju, które nastąpiły wskutek unijnego członkostwa. Połowa społeczeństwa (52%) uważa, że wejście do UE korzystnie wpłynęło na sytuację Polski, o jej pogorszeniu przekonanych jest kilkakrotnie mniej osób (11%). Zdaniem 30% badanych polskie członkostwo w Unii Europejskiej nie miało znaczącego wpływu na sytuację kraju. 7% badanych nie ma w tej sprawie wyrobionej opinii.
- 64% naszego społeczeństwa stanowią osoby przekonane o tym, że wejście Polski do UE zmieniło pozycję naszego kraju na arenie międzynarodowej. Prawie trzy piąte (57%) Polaków twierdzi, że pozycja naszego kraju w świecie poprawiła się, 7% jest przeciwnego zdania. Co czwarty badany (28%) uważa, że unijne członkostwo niczego nie zmieniło jeśli chodzi o status Polski w świecie. 8% osób nie wypowiada się w tej kwestii.



Cytowanie, publiczne odtwarzanie, kopiowanie oraz wykorzystywanie w innej formie danych, informacji i opracowań zawartych w tej publikacji jest dozwolone pod warunkiem podania źródła: TNS OBOP.

W raporcie przedstawiono dane z comiesięcznego sondażu opinii¹ publicznej dotyczącego członkostwa w Unii Europejskiej, który TNS OBOP zrealizował w pierwszej połowie maja. W pytaniach zadawanych Polakom poruszane były następujące kwestie: ogólna ocena członkostwa w strukturach unijnych oraz opinie na temat wpływu wejścia naszego kraju do UE na własne życie, sytuację kraju oraz pozycję Polski w świecie.

* * *

Dwóch z trzech Polaków (66%) wyraża obecnie aprobatę członkostwa naszego kraju w Unii Europejskiej. Niezadowolenie z powodu obecności naszego kraju w strukturach unijnych deklaruje 9% społeczeństwa. 22% osób twierdzi, że unijne członkostwo nie jest ani czymś dobrym, ani złym. 3% badanych nie ma na ten temat zdania. To porównywalne wyniki w zestawieniu z notowaniami z ostatnich miesięcy.

Poparcie dla polskiego członkostwa w UE wzrasta:

- wraz z lepszym wykształceniem: o tym, że członkostwo jest czymś dobrym przekonanych jest 56% badanych z wykształceniem podstawowym, 58% osób z wykształceniem zasadniczym zawodowym, 73% ankietowanych posiadających wykształcenie średnie i 82% absolwentów wyższych uczelni;
- wraz z wyższym zainteresowaniem polityką: od 59% wśród osób, które w ogóle nie interesują się sprawami życia publicznego do 78% bardzo zainteresowanych;
- wraz z większym zadowoleniem z własnej sytuacji materialnej: aprobatę przynależności do UE wyraża 52% badanych oceniających swą sytuację jako złą, 68% osób uznających ją za średnią i 76% z niej zadowolonych.

¹ Badanie przeprowadzono w dniach 11–15.05.2006 r. na reprezentatywnej losowej próbie mieszkańców Polski powyżej 15 roku życia. Zrealizowano 1005 wywiadów. Maksymalny błąd statystyczny wynosi +/-3,0% przy wiarygodności oszacowania równej 95%.

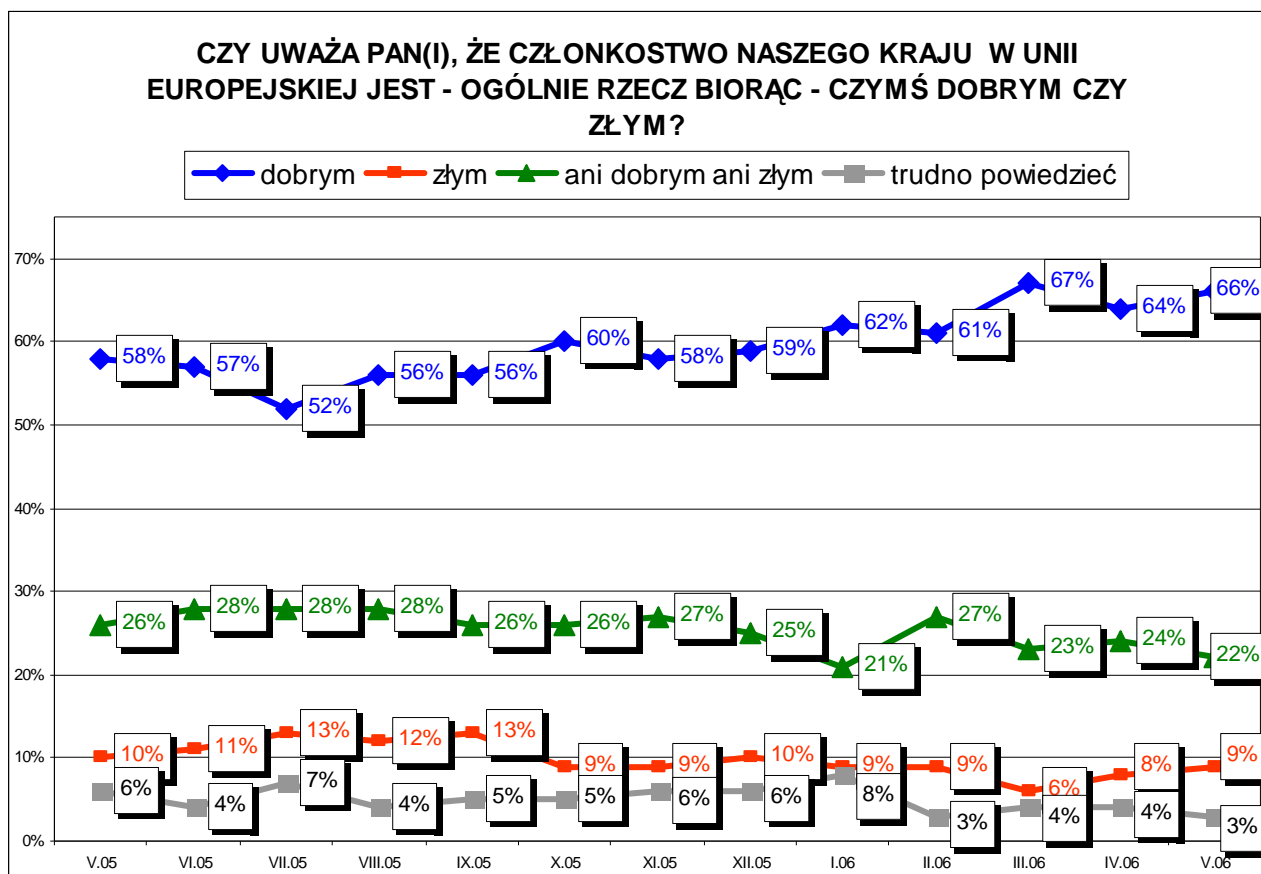

Akceptacja przynależności Polski do Unii Europejskiej jest relatywnie najwyższa wśród prywatnych przedsiębiorców (87%), kierowników i specjalistów (86%), uczniów i studentów (83%), nastolatków i dwudziestolatków (po 76%).

Osoby deklarujące lewicowe, centrolewicowe lub centroprawicowe przekonania polityczne częściej od pozostałych podzielają opinię o tym, że członkostwo w UE jest czymś dobrym (odpowiednio 82%, 72% i 81%). Wyższym od pozostałych poparciem dla obecności Polski w Unii wyróżniają się zwolennicy PO i SLD, podczas gdy sympatycy Samoobrony i LPR częściej wyrażają dezaprobatę przynależności do UE.

Aprobacie członkostwa Polski w UE towarzyszy opinia o korzystnym wpływie wejścia do Unii w trzech aspektach: na życie badanych (96% badanych, którzy oceniają, że skorzystali na członkostwie, dobrze je ocenia), na sytuację kraju (88%) bądź też na pozycję Polski w świecie (84%). Dostrzeganie zmian na gorsze w tych obszarach wiąże się z negatywną opinią na temat członkostwa.

Poza zwolennikami Samoobrony i LPR unijne członkostwo ma relatywnie więcej przeciwników wśród rolników (21%), jednak i w tej grupie 50% osób jest zadowolonych z przynależności Polski do UE.

* * *

Trzech z czterech Polaków (75%) ocenia, że wejście naszego kraju do Unii Europejskiej nie miało wpływu na ich życie. W większości przekonani jesteśmy jednak, że przystąpienie do UE wpłynęło na sytuację naszego kraju (63%) bądź na pozycję Polski w świecie (64%). Niezależnie od ocenianego aspektu, wśród badanych dostrzegających zmiany zaznacza się przewaga osób przekonanych o poprawie sytuacji.

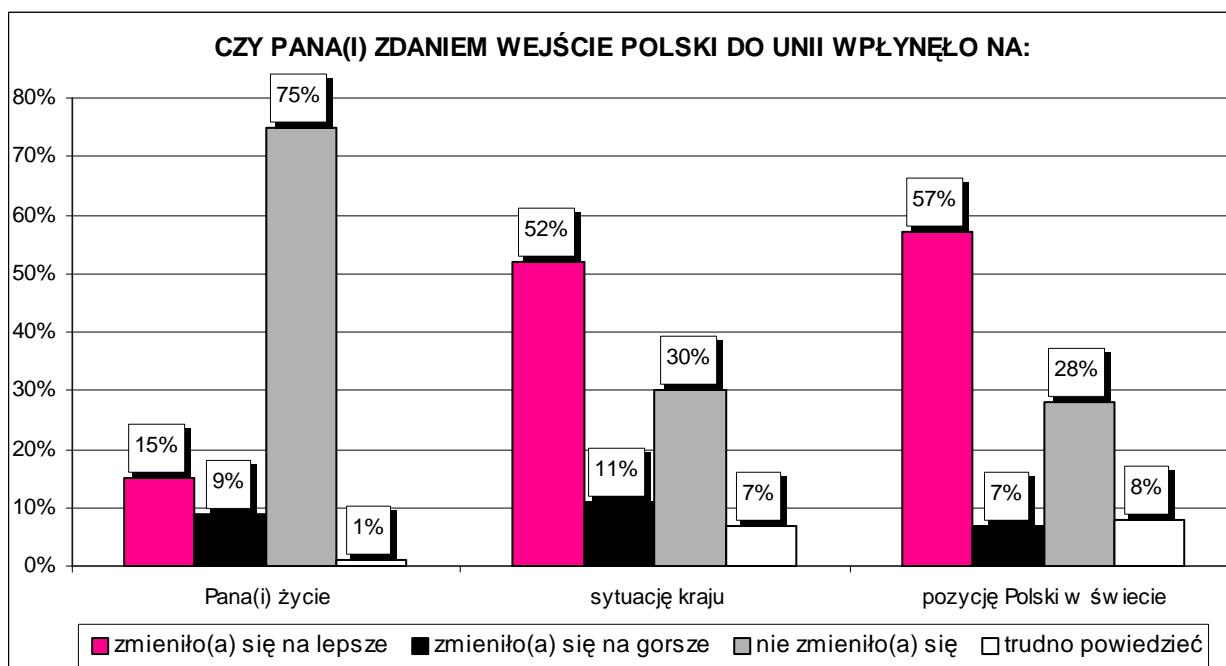

75% społeczeństwa wyraża przekonanie, że wejście Polski do UE nie wpłynęło znacząco na ich życie. Wpływ taki dostrzega 24% badanych: 15% Polaków wskazuje na zmiany na lepsze, a 9% twierdzi, że ich sytuacja uległa pogorszeniu. Co setny (1%) ankietowany nie ma zdania w tej sprawie.

Opinie te nie różnią się istotnie od notowanych we wcześniejszych sondażach.

Zdecydowana większość osób w każdej z analizowanych kategorii społeczno-demograficznych ocenia, że unijne członkostwo nie wpłynęło istotnie na ich życie.

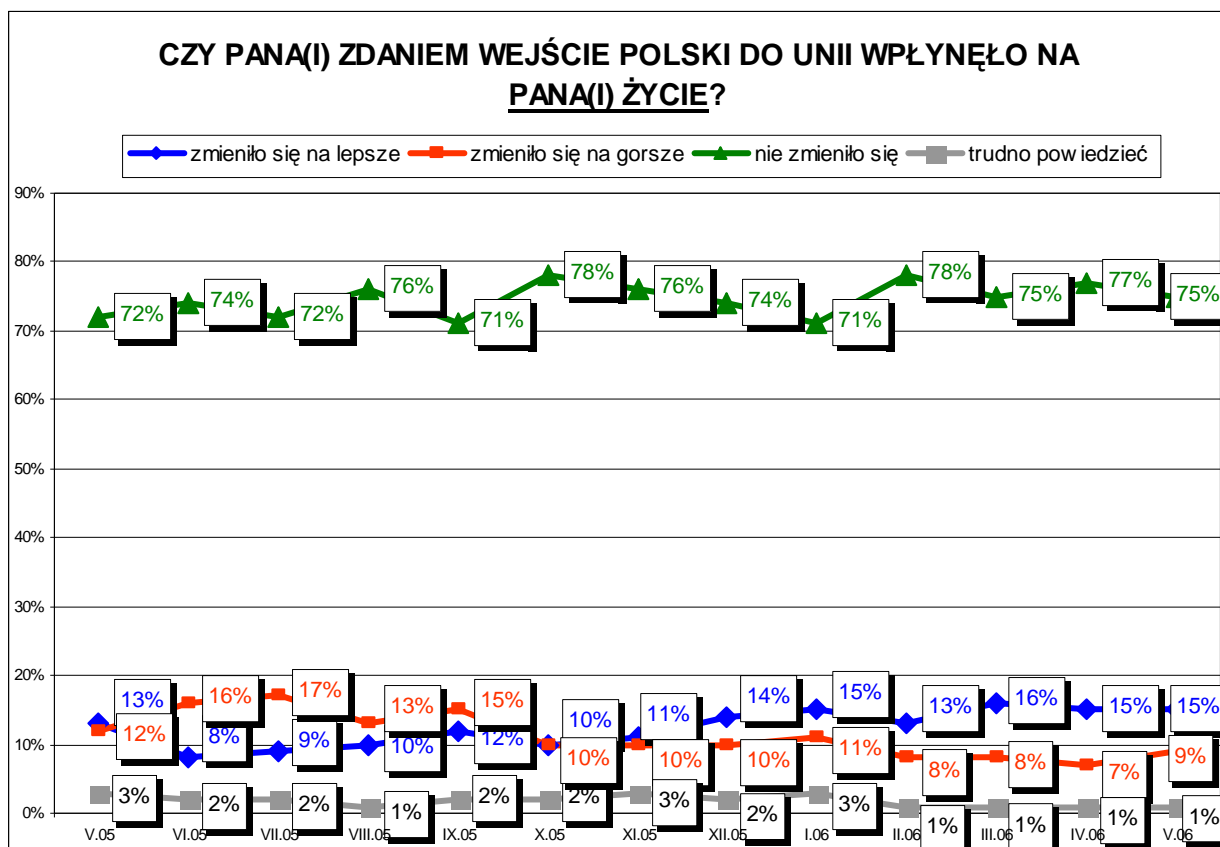

Udział osób, które wskazują na pozytywne zmiany w swoim życiu wskutek wejścia naszego kraju do UE zwiększa się wraz z lepszym wykształceniem (na unijnym członkostwie skorzystało od 8% osób z wykształceniem podstawowym do 25% absolwentów wyższych uczelni) oraz wraz z większym zadowoleniem ze swej sytuacji materialnej (od 9% wyrażających brak satysfakcji do 30% zadowolonych). We własnym przekonaniu na przystąpieniu Polski do UE skorzystali także częściej od innych: przedsiębiorcy (30%), kierownicy i specjaliści (28%) oraz uczniowie i studenci (26%), dwudziestolatkowie (25%) i nastolatki (20%), mieszkańcy największych miast (20%).

Na negatywny wpływ wejścia do UE na swoje życie częściej od pozostałych zwracają uwagę rolnicy (19%) oraz osoby będące w złej sytuacji materialnej (15%).

63% Polaków zauważa zmiany w sytuacji kraju, które nastąpiły wskutek unijnego członkostwa. Połowa społeczeństwa (52%) uważa, że wejście do UE korzystnie wpłynęło na sytuację Polski, o jej pogorszeniu przekonanych jest kilkakrotnie mniej osób (11%).

Zdaniem 30% badanych polskie członkostwo w Unii Europejskiej nie miało znaczącego wpływu na sytuację kraju. 7% badanych nie ma w tej sprawie wyrobionej

opinii.

Również majowe oceny Polaków w tej kwestii dobrze wpisują się w notowania z poprzednich miesięcy bieżącego roku, chociaż w porównaniu do kwietnia nieco mniej osób wskazuje na brak zmian pod tym względem (różnica 6 punktów proc.), a nieznacznie więcej (o 4 punkty proc.) – na zmiany na lepsze.

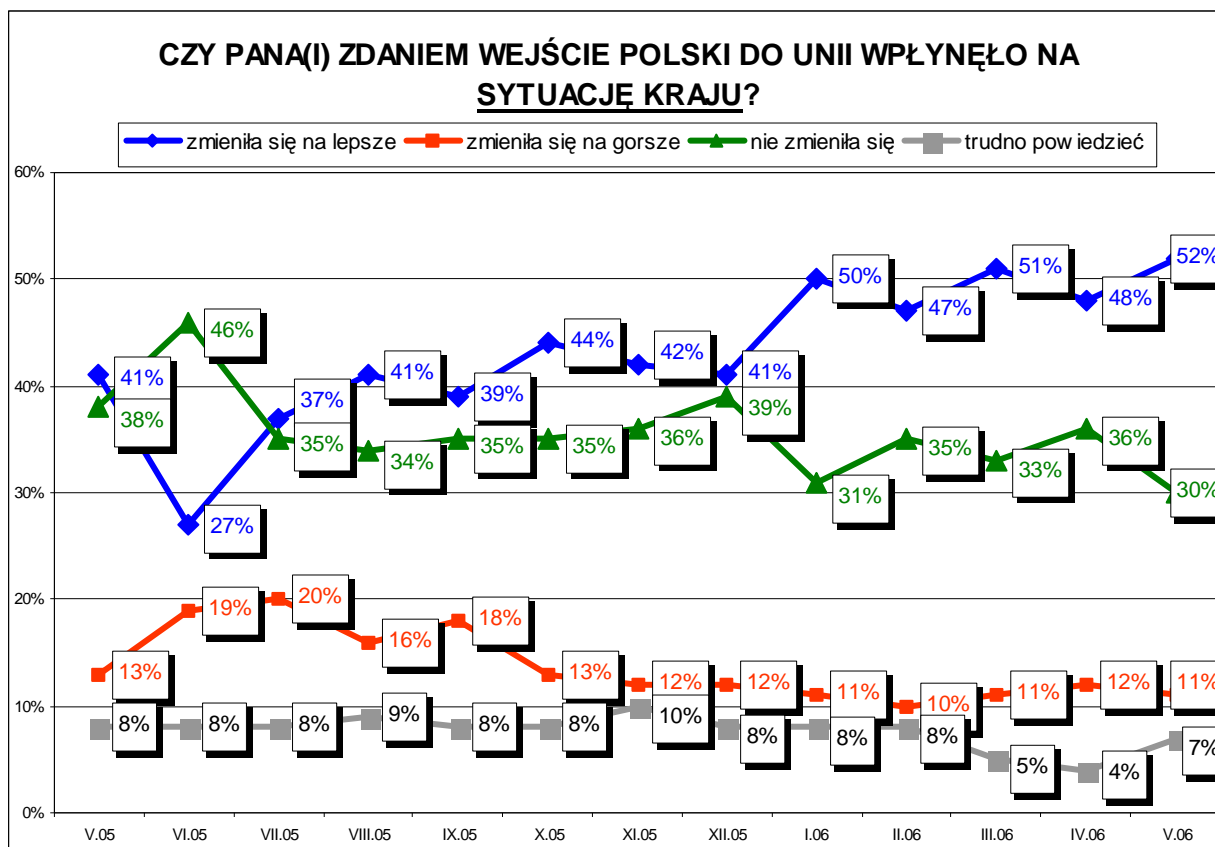

64% naszego społeczeństwa stanowią osoby przekonane o tym, że wejście Polski do UE zmieniło pozycję naszego kraju na arenie międzynarodowej. Prawie trzy piąte (57%) Polaków twierdzi, że pozycja naszego kraju w świecie poprawiła się, 7% jest przeciwnego zdania. Co czwarty badany (28%) uważa, że unijne członkostwo niczego nie zmieniło jeśli chodzi o status Polski w świecie. 8% osób nie ma zdania w tej kwestii.

Rozkład opinii w tej sprawie jest porównywalny z wynikami wcześniejszych tegorocznych sondaży, najbardziej zbliżony jest do wyników ze stycznia br. W porównaniu z kwietniem w maju mniej osób wskazywało na brak wpływu wejścia do UE na pozycję naszego kraju na arenie międzynarodowej (o 6 punktów proc.).

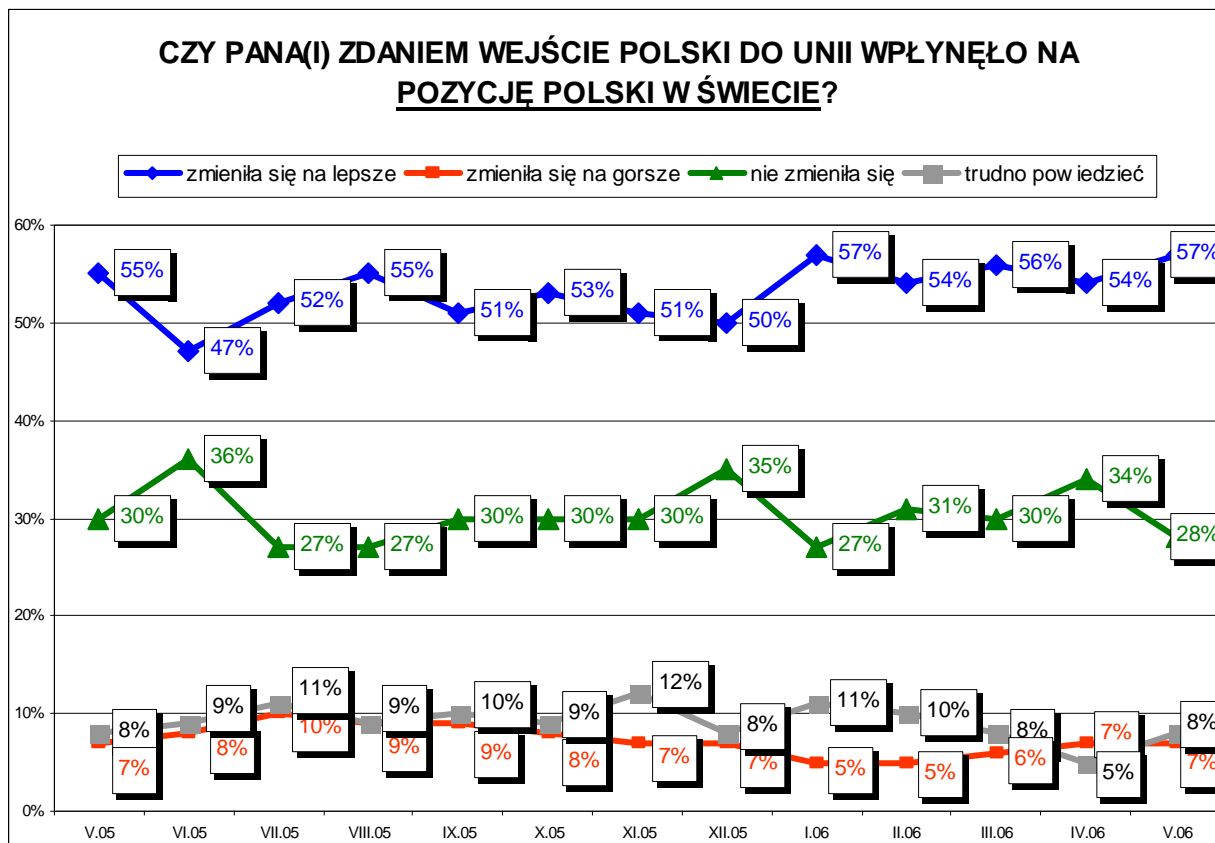

Udział osób przekonanych o korzystnym wpływie wejścia do UE na sytuację kraju czy też na pozycję Polski w świecie wzrasta wraz z wyższym wykształceniem, większym zainteresowaniem polityką oraz wraz z lepszą oceną własnej sytuacji materialnej.

Na poprawę sytuacji Polski lub jej międzynarodowego statusu członka UE wskazują ponadto częściej od pozostałych prywatni przedsiębiorcy, kierownicy i specjaliści oraz uczniowie i studenci, nastolatki i pięćdziesięciolatek), osoby mieszkające w większych (ponad 100-tysięcznych) miastach.

Badani deklarujący centroprawicowe, centrolewicowe lub lewicowe poglądy polityczne, zwolennicy PO i SLD częściej od innych są zdania, że unijne członkostwo przyczyniło się do poprawy sytuacji naszego kraju oraz jego pozycji na arenie międzynarodowej.

Na zamianę na gorsze w obu tych obszarach wskazują częściej zwolennicy Samoobrony, a w aspekcie sytuacji kraju – także sympatycy LPR.

CZY UWAŻA PAN(I), ŻE CZŁONKOSTWO NASZEGO KRAJU W UNII EUROPEJSKIEJ JEST - OGÓLNIE RZECZ BIORŁC - CZYM DOBRYM CZY ZŁYM?						
		ODPOWIEDZI W PROC.				LICZBA OSÓB
		dobrym	złym	ani dobrym ani złym	trudno powiedzieć	
OGÓŁEM		66	9	22	3	996
PŁEĆ	mężczyźni	67	11	20	2	478
	kobiety	65	7	24	4	517
WIEK	15-19 lat	76	6	15	2	91
	20-29 lat	76	7	15	3	200
	30-39 lat	63	10	23	4	160
	40-49 lat	62	12	25	1	174
	50-59 lat	69	10	19	2	166
	60 lat lub więcej	56	8	31	4	204
WYKSZTAŁCENIE	podstawowe, gimnazjalne	56	11	30	4	234
	zasadnicze zawodowe	58	11	28	3	252
	średnie i pomaturalne	73	8	17	3	352
	licencjat, wyższe	82	5	11	2	150
MIEJSCE ZAMIESZKANIA	wieś	61	9	27	3	371
	miasto do 20 tys.	65	6	27	2	129
	miasto 21-100 tys.	70	8	19	3	196
	miasto 101-500 tys.	71	9	18	2	177
	miasto pow. 500 tys.	70	12	14	5	123
REGION	małopolski	68	7	22	3	172
	wschodni	56	14	26	5	113
	katowicki	72	9	18	2	144
	dolnośląski	73	1	21	5	105
	wielkopolski	65	14	19	2	114
	pomorski	68	8	23	1	147
	centralny	62	10	25	4	201
AKTYWNOŚĆ ZAWODOWA	pracuje zawodowo	65	10	23	2	414
	nie pracuje zawodowo	67	8	21	3	581
GRUPA SPOŁECZNO - ZAWODOWA	kierownicy i specjaliści	86	5	9		77
	prywatni przedsiębiorcy	87	6	6	2	36
	pracownicy administracji i usług	59	6	31	4	92
	robotnicy	58	11	28	3	151

	rolnicy	50	21	27	1	55
	gospodynie domowe	79	8	10	3	43
	emeryci i renciści	59	10	27	5	281
	uczniowie i studenci	83	4	10	3	141
	bezrobotni	63	9	26	1	116
SAMOOCENA SYTUACJI MATERIALNEJ	dobra	76	6	14	4	168
	średnia	68	6	23	2	597
	zła	52	18	25	4	220
STOSUNEK DO WIARY	wierzący i regularnie praktykujący	64	9	24	3	534
	wierzący i niereg. praktykujący	67	8	21	4	274
	wierzący lecz niepraktykujący	67	9	22	2	151
	niewierzący	84	11	5		35
POGLĄDY POLITYCZNE	lewicowe	82	6	12	0	122
	centrolewicowe	72	4	19	5	69
	centroprawicowe	81	7	11	1	106
	prawicowe	67	9	20	3	270
	trudno powiedzieć	56	11	29	4	429
ZAINTERESOWANIE POLITYKĄ	w ogóle się nie interesuje	59	11	27	3	178
	raczej się nie interesuje	62	11	24	3	299
	raczej się interesuje	69	7	21	3	423
	bardzo się interesuje	78	8	12	2	96
AKTUALNE PREFERENCJE WYBORCZE	LPR	30	21	50		20
	PO	86	2	11	2	157
	PiS	71	7	20	2	115
	Samobrona	38	24	36	1	56
	SLD	97	3			31
	inne	70	4	25	2	53
	nie głosujący, niezdecydowani	59	11	26	4	490
CZY PANA(I) ZDANIEM WEJŚCIE POLSKI DO UNII WPŁYNEŁO NA PANA(I) ŻYCIE?	zmieniło się na lepsze	96		4		149
	zmieniło się na gorsze	30	47	23		89
	nie zmieniło się	64	6	26	4	741
	trudno powiedzieć	83	4	2	12	16
CZY PANA(I) ZDANIEM WEJŚCIE POLSKI DO UNII WPŁYNEŁO NA SYTUACJĘ KRAJU?	zmieniła się na lepsze	88	3	8	1	515
	zmieniła się na gorsze	36	41	22	2	114
	nie zmieniła się	45	9	42	4	300
	trudno powiedzieć	48	4	35	13	65

CZY PANA(I) ZDANIEM WEJŚCIE POLSKI DO UNII WPŁYNEŁO NA POZYCJĘ POLSKI W ŚWIECIE?	zmieniła się na lepsze	84	3	11	1	564
	zmieniła się na gorsze	30	52	15	4	68
	nie zmieniła się	44	9	42	4	281
	trudno powiedzieć	47	10	31	12	81

CZY PANA(I) ZDANIEM WEJŚCIE POLSKI DO UNII WPŁYNEŁO NA PANA(I) ŻYCIE?						
		ODPOWIEDZI W PROC.				LICZBA OSÓB
		zmieniło się na lepsze	zmieniło się na gorsze	nie zmieniło się	trudno powiedzieć	
OGÓŁEM		15	9	75	1	1004
PŁEĆ	mężczyźni	18	9	71	2	480
	kobiety	12	9	78	1	524
WIEK	15-19 lat	20	3	76	1	92
	20-29 lat	25	6	67	2	202
	30-39 lat	12	9	78	2	160
	40-49 lat	13	11	76	0	176
	50-59 lat	14	13	70	3	167
	60 lat lub więcej	8	9	82	1	206
WYKSZTAŁCENIE	podstawowe, gimnazjalne	8	10	81	1	235
	zasadnicze zawodowe	11	12	77	0	256
	średnie i pomaturalne	18	8	73	1	355
	licencjat, wyższe	25	3	67	5	151
MIEJSCE ZAMIESZKANIA	wieś	18	11	71	0	373
	miasto do 20 tys.	15	7	77	1	129
	miasto 21-100 tys.	12	9	77	3	199
	miasto 101-500 tys.	8	5	85	1	180
	miasto pow. 500 tys.	20	11	64	5	123
REGION	małopolski	15	6	79	1	172
	wschodni	14	14	67	5	118
	katowicki	10	7	84		145
	dolnośląski	26	5	65	4	105
	wielkopolski	14	14	72		114
	pomorski	14	6	79	2	148
	centralny	16	12	72	1	202
AKTYWNOŚĆ ZAWODOWA	pracuje zawodowo	16	10	72	2	415
	nie pracuje zawodowo	14	8	77	1	589
GRUPA SPOŁECZNO - ZAWODOWA	kierownicy i specjaliści	28	2	65	5	77

	prywatni przedsiębiorcy	30	9	61	1	36
	pracownicy administracji i usług	12	9	76	2	92
	robotnicy	11	12	76	1	151
	rolnicy	14	19	67		56
	gospodynie domowe	10	7	84		44
	emeryci i renciści	9	10	80	1	285
	uczniowie i studenci	26	4	67	2	144
	bezrobotni	13	8	78	2	116
SAMOOCENA SYTUACJI MATERIALNEJ	dobra	30	5	61	3	168
	średnia	13	8	79	1	604
	zła	9	15	74	2	221
STOSUNEK DO WIARY	wierzący i regularnie praktykujący	11	10	77	2	534
	wierzący i niereg. praktykujący	18	6	74	2	278
	wierzący lecz niepraktykujący	19	9	72	1	153
	niewierzący	35	11	53	1	38
POGLĄDY POLITYCZNE	lewicowe	19	5	76	1	124
	centrolewicowe	27	8	65		69
	centroprawicowe	26	4	69	1	106
	prawicowe	14	9	75	2	271
	trudno powiedzieć	10	11	77	2	434
ZAINTERESOWANIE POLITYKĄ	w ogóle się nie interesuje	16	13	69	3	181
	raczej się nie interesuje	11	10	79	1	300
	raczej się interesuje	14	7	77	2	426
	bardzo się interesuje	30	8	61	1	97
AKTUALNE PREFERENCJE WYBORCZE	LPR	28	5	67		21
	PO	24	2	71	4	157
	PiS	13	10	77	0	115
	Samoobrona	12	17	71		56
	SLD	21		79		32
	inne	18	7	73	3	52
	nie głosujący, niezdecydowani	11	11	76	2	496
CZY CZŁONKOSTWO NASZEGO KRAJU W UNII EUROPEJSKIEJ	dobrym	22	4	72	2	658
	złym		47	52	1	89

JEST CZYM DOBRYM CZY ZŁYM?	ani dobrym ani złym	3	9	87	0	218
	trudno powiedzieć			94	6	30

CZY PANA(I) ZDANIEM WEJŚCIE POLSKI DO UNII WPŁYNEŁO NA SYTUACJĘ KRAJU?						
		ODPOWIEDZI W PROC.				LICZBA OSÓB
		zmieniła się na lepsze	zmieniła się na gorsze	nie zmieniła się	trudno powiedzieć	
OGÓŁEM		52	11	30	7	1004
PŁEĆ	mężczyźni	56	10	29	5	480
	kobiety	49	12	31	8	524
WIEK	15-19 lat	69	11	19	2	92
	20-29 lat	53	9	31	6	202
	30-39 lat	52	12	27	9	160
	40-49 lat	52	12	32	4	176
	50-59 lat	57	12	23	7	167
	60 lat lub więcej	39	12	40	9	206
WYKSZTAŁCENIE	podstawowe, gimnazjalne	43	12	38	7	235
	zasadnicze zawodowe	50	13	29	8	256
	średnie i pomaturalne	53	12	31	5	355
	licencjat, wyższe	67	7	19	7	151
MIEJSCE ZAMIESZKANIA	wieś	49	13	31	7	373
	miasto do 20 tys.	46	13	38	4	129
	miasto 21-100 tys.	52	8	32	8	199
	miasto 101-500 tys.	57	9	29	6	180
	miasto pow. 500 tys.	61	14	18	7	123
REGION	małopolski	54	6	36	4	172
	wschodni	43	12	31	14	118
	katowicki	57	7	34	2	145
	dolnośląski	63	13	21	3	105
	wielkopolski	42	23	29	5	114
	pomorski	49	12	31	8	148
	centralny	54	11	27	8	202
AKTYWNOŚĆ ZAWODOWA	pracuje zawodowo	54	10	29	6	415
	nie pracuje zawodowo	51	12	31	7	589
GRUPA SPOŁECZNO - ZAWODOWA	kierownicy i specjaliści	64	9	23	4	77
	prywatni przedsiębiorcy	69	5	26	1	36

	pracownicy administracji i usług	47	11	33	9	92
	robotnicy	53	10	30	7	151
	rolnicy	48	14	29	10	56
	gospodynie domowe	52	9	32	7	44
	emeryci i renciści	44	14	33	9	285
	uczniowie i studenci	69	8	22	1	144
	bezrobotni	44	13	37	6	116
SAMOOCENA SYTUACJI MATERIALNEJ	dobra	58	7	28	6	168
	średnia	54	11	28	7	604
	zła	40	17	37	6	221
STOSUNEK DO WIARY	wierzący i regularnie praktykujący	48	13	33	7	534
	wierzący i niereg. praktykujący	54	9	28	9	278
	wierzący lecz niepraktykujący	58	11	28	3	153
	niewierzący	71	10	18	1	38
POGLĄDY POLITYCZNE	lewicowe	58	8	30	3	124
	centrolewicowe	63	11	20	6	69
	centroprawicowe	68	9	17	5	106
	prawicowe	52	14	28	6	271
	trudno powiedzieć	45	11	36	8	434
ZAINTERESOWANIE POLITYKĄ	w ogóle się nie interesuje	37	15	42	6	181
	raczej się nie interesuje	46	14	33	7	300
	raczej się interesuje	61	8	25	7	426
	bardzo się interesuje	59	13	23	5	97
AKTUALNE PREFERENCJE WYBORCZE	LPR	38	18	32	12	21
	PO	68	6	23	3	157
	PiS	51	14	29	5	115
	Samoobrona	30	28	38	4	56
	SLD	85		15		32
	inne	58	10	24	9	52
	nie głosujący, niezdecydowani	46	11	34	9	496
CZY CZŁONKOSTWO NASZEGO KRAJU W UNII EUROPEJSKIEJ JEST CZYM DOBRYM CZY ZŁYM?	dobrym	68	6	21	5	658
	złym	16	52	29	3	89
	ani dobrym ani złym	20	12	58	10	218
	trudno powiedzieć	21	6	43	30	30

CZY PANA(I) ZDANIEM WEJŚCIE POLSKI DO UNII WPŁYNEŁO NA POZYCJĘ POLSKI W TWÓJ WIECIE?						
		ODPOWIEDZI W PROC.				LICZBA OSÓB
		zmieniła się na lepsze	zmieniła się na gorsze	nie zmieniła się	trudno powiedzieć	
OGÓŁEM		57	7	28	8	1004
PŁEĆ	mężczyźni	61	7	25	7	480
	kobiety	54	6	31	9	524
WIEK	15-19 lat	63	2	29	6	92
	20-29 lat	57	8	29	7	202
	30-39 lat	59	7	22	12	160
	40-49 lat	61	8	25	6	176
	50-59 lat	62	9	21	8	167
	60 lat lub więcej	45	6	40	10	206
WYKSZTAŁCENIE	podstawowe, gimnazjalne	49	6	37	9	235
	zasadnicze zawodowe	55	7	27	10	256
	średnie i pomaturalne	59	7	28	7	355
	licencjat, wyższe	69	6	19	7	151
MIEJSCE ZAMIESZKANIA	wieś	50	6	34	10	373
	miasto do 20 tys.	55	5	34	6	129
	miasto 21-100 tys.	57	7	26	10	199
	miasto 101-500 tys.	67	7	22	4	180
	miasto pow. 500 tys.	66	10	15	8	123
REGION	małopolski	51	6	33	10	172
	wschodni	43	11	30	16	118
	katowicki	67	4	25	4	145
	dolnośląski	60	4	29	7	105
	wielkopolski	60	9	30	1	114
	pomorski	60	7	25	9	148
	centralny	58	7	26	9	202
AKTYWNOŚĆ ZAWODOWA	pracuje zawodowo	60	9	25	7	415
	nie pracuje zawodowo	55	6	30	9	589
GRUPA SPOŁECZNO - ZAWODOWA	kierownicy i specjaliści	72	7	14	6	77
	prywatni przedsiębiorcy	87	2	9	1	36
	pracownicy administracji i usług	53	6	33	8	92
	robotnicy	57	9	26	8	151
	rolnicy	45	14	34	8	56

	gospodynie domowe	68	1	21	10	44
	emeryci i renciści	49	7	34	10	285
	uczniowie i studenci	66	2	28	4	144
	bezrobotni	53	8	29	11	116
SAMOOCENA SYTUACJI MATERIALNEJ	dobra	64	8	22	5	168
	średnia	57	6	28	9	604
	zła	51	9	32	7	221
STOSUNEK DO WIARY	wierzący i regularnie praktykujący	55	6	32	7	534
	wierzący i niereg. praktykujący	56	6	28	9	278
	wierzący lecz niepraktykujący	63	8	19	10	153
	niewierzący	74	9	16	2	38
POGLĄDY POLITYCZNE	lewicowe	63	5	29	4	124
	centrolewicowe	64	10	15	11	69
	centroprawicowe	72	5	18	5	106
	prawicowe	61	6	26	7	271
	trudno powiedzieć	48	8	34	11	434
ZAINTERESOWANIE POLITYKĄ	w ogóle się nie interesuje	42	8	43	8	181
	raczej się nie interesuje	51	8	31	9	300
	raczej się interesuje	64	7	21	8	426
	bardzo się interesuje	72	1	20	7	97
AKTUALNE PREFERENCJE WYBORCZE	LPR	61	3	20	17	21
	PO	75	2	20	3	157
	PiS	58	8	28	5	115
	Samobrona	48	17	28	7	56
	SLD	88		9	3	32
	inne	65	2	23	9	52
	nie głosujący, niezdecydowani	48	9	31	11	496
CZY CZŁONKOSTWO NASZEGO KRAJU W UNII EUROPEJSKIEJ JEST CZYM DOBRYM CZY ZŁYM?	dobrym	72	3	19	6	658
	złym	22	40	29	9	89
	ani dobrym ani złym	30	5	54	11	218
	trudno powiedzieć	18	9	41	32	30